Primosegno Week Magazine è una testata giornalistica di Primosegno Edizioni S.r.l., registrata presso il Tribunale di Bergamo n.5/2017.

Pubblicazione digitale scaricabile al sito www.primosegno.com.

Sul sito è inoltre possibile scaricare i testi pubblicizzati nella presente edizione, ed altri ancora.

Direttore Responsabile: Giuseppe Politi

n.10/2020 - edizione di sabato 14 marzo 2020
Distribuzione gratuita

Se i fini sono asimmetrici il gioco non è a somma zero poiché il vantaggio dell'uno non equivale di solito al danno dell'altro. (Carl von Clausewitz)

Tonfo nelle borse. Governi e Autorità di Vigilanza che fanno?

Lyxor punta sull'HY sostenibile: tre nuovi ETF su Borsa Italiana

Il virus può propagarsi anche ai sistemi economici e sociali più fragili

Il crollo dell'export dei prodotti italiani

Misurare la febbre ai dipendenti

Il nuovo piano d'azione UE per l'economia circolare

Coronavirus: vai alla pagina

L'ipotesi in uno studio sul dopo pandemia

Economia mondiale, quali sono gli scenari previsti

Giuseppe Politi

Il documento datato 9 marzo si intitola "COVID-19: Implications for business" ed è stato messo a punto dalla società di consulenza McKinsey sui possibili scenari che possono verificarsi subito dopo che è stata superata l'emergenza sanitaria da Coronavirus. Secondo lo studio, sono tre gli scenari: una rapida ripresa, un rallentamento globale o una recessione guidata dalla pandemia. Il primo scenario, prevede un "recupero rapido", in un quadro in cui il conteggio dei casi continua a crescere, data l'elevata trasmissibilità del virus e rimane stagionale. In questo modello sviluppato in collaborazione con Oxford Economics la crescita del PIL globale per il 2020 scende dalle precedenti stime di consenso di circa il 2,5% a circa il 2%. I maggiori fattori sono dovuti alla caduta del PIL cinese da una crescita di quasi il 6% a circa il 4,6%; un calo dello 0,5% nella crescita del PIL per l'Asia orientale; e un calo dallo 0,3% allo 0,5% per (...)

Commercio al dettaglio, vendite stabili
A pagina 3

Istat, la nota mensile sull'economia italiana
A pagina 4

Le proposte di Confindustria e commercialisti
A pagina 5

Amuchina, il suo valore e come è nata
A pagina 6

Produzione industriale, cresce a gennaio rispetto a dicembre
A pagina 9

Crisi d'impresa: uso attento delle misure protettive
A pagina 10

CORONAVIRUS: SOSPENSIONE MUTUI E TASSE

Il consiglio dei ministri vara il secondo pacchetto di misure destinate ai comuni della zona rossa, mentre altri provvedimenti sono attesi per la settimana prossima. Il governo si attiverà per garantire la sospensione, in tutta Italia, del pagamenti dei mutui da parte di famiglie e privati, secondo il viceministro dell'Economia, Laura Castelli; Ci sarà, infatti, "una parte fiscale molto importante di sospensione di pagamenti, pagamento di ritenute, contributi". Nella trasmissione radio condotta da Giorgio Zanchini, alla domanda "ma anche i mutui?" la viceministra ha risposto: "mutui, tasse, è tutto sospeso". E ancora: "in tutta Italia?" la viceministra ha risposto: "sui mutui di privati e famiglie".

APPLE: SÌ AD ASSENZA PER MALATTIA ILLIMITATA

In questo momento così delicato, Apple ha cercato di trovare una soluzione per gli impiegati dei suoi negozi e ai lavoratori a ore che manifestano i sintomi del contagio: potranno assentarsi illimitatamente per malattia e non saranno tenuti a presentare un certificato medico per questo periodo di assenza dal lavoro. "Ciò significa che se riscontrano i sintomi del Covid-19, possono prendersi il tempo di cui hanno bisogno senza doversi preoccupare di finire i giorni di malattia o di inviare un certificato al management". La notizia è stata riportata il sito web 9to5Mac citando fonti informate sulla situazione.

COME AGIRÀ LA BANCA CENTRALE EUROPEA?

Tutte le banche centrali si sono già mosse. Ora si attende in piano della Banca Centrale Europea. Quello che ci si aspetta è la garanzia di una liquidità sufficiente per mantenere funzionante il meccanismo di trasmissione della politica monetaria e stabilizzare i mercati. Questa volta, rispetto alle crisi economiche vissute negli anni precedenti, la Banca centrale europea non dovrà solo garantire liquidità al sistema bancario finanziario, ma dovrà garantire fondi anche alle imprese che producono bene e servizi, ora in ginocchio per l'effetto del coronavirus. Secondo alcune indiscrezioni, sul tavolo della Bce, ci sarebbero delle nuove serie di aste di liquidità Tltro, mirate alle piccole e medie imprese.

Economia mondiale, quali sono gli scenari previsti

Giuseppe Politi

prosegue dalla prima pagina

le altre grandi economie del mondo. Mentre l'economia americana si riprende entro la fine del primo trimestre, così la Cina riprende la maggior parte della produzione nelle fabbriche. Il secondo scenario, cioè il "rallentamento globale", presuppone che la maggior parte dei paesi non siano in grado di ottenere lo stesso rapido controllo gestito dalla Cina. In Europa e negli Stati Uniti, lo scenario presuppone tra 10.000 e 500.000 casi totali e vede una certa diffusione in Africa, India e altre aree popolate. Lo shock della domanda che ne deriva taglia della metà la crescita del PIL globale per il 2020, tra l'1 e l'1,5%, e trascina l'economia globale in un rallentamento, sebbene non in una recessione. Un rallentamento globale avrebbe un impatto più acuto sulle piccole e medie imprese e probabilmente i settori dei servizi, i viaggi e il turismo, saranno quelli più colpiti. Nei beni di consumo, la domanda ritorna da maggio a giugno, poiché diminuisce la preoccupazione per il virus. Per la maggior parte degli altri settori, l'impatto è principalmente in funzione del calo del PIL nazionale e globale, piuttosto che un impatto diretto dei comportamenti modificati. Il terzo scenario, cioè "pandemia e recessione", la crescita dei casi continua durante il secondo e il terzo trimestre, potenzialmente travolgendo i sistemi sanitari in tutto il mondo, spingendo una ripresa della fiducia dei consumatori verso fine anno con una recessione e una crescita globale nel 2020 compresa tra –1,5% e 0,5%..

Commercio al dettaglio, vendite stabili

Giuseppe Politi

A gennaio, le vendite al dettaglio, non hanno variazione congiunturale in valore ma solo in volume (+0,1%). Le vendite dei beni alimentari aumentano sia in valore sia in volume (+0,8%) mentre quelle dei beni non alimentari calano dello 0,4% in valore e dello 0,3% in volume. Nel trimestre novembre 2019-gennaio 2020, le vendite al dettaglio hanno una variazione positiva dello 0,1% in valore e dello 0,3% in volume rispetto al trimestre precedente. Sono in aumento sia le vendite dei beni alimentari (+0,4% in valore e +0,2% in volume) sia le vendite dei beni non alimentari (+0,1% in valore e +0,2% in volume). In tendenza, a gennaio, cresce dell'1,4% in valore e dell'1,3% in volume. Aumentano sia le vendite dei beni alimentari (+1,9% in valore e +1,1% in volume) sia le vendite dei beni non alimentari (+1,0% in valore e +1,6% in volume). Per quanto riguarda i beni non alimentari, variazioni tendenziali positive per quasi tutti i gruppi di prodotti, ad eccezione dei Prodotti farmaceutici (-1,8%) e Cartoleria, libri, giornali e riviste (-0,4%). Gli aumenti maggiori riguardano Prodotti di profumeria, cura della persona (+3,3%) e Dotazioni per l'informatica, telecomunicazioni, telefonia (+2,1%). Rispetto a gennaio 2019, il valore delle vendite al dettaglio aumenta del 2,3% per la grande distribuzione e diminuisce dello 0,2% per le imprese operanti su piccole superfici. In aumento il commercio elettronico (+15,8%). Mentre le vendite (porta a porta, distributori automatici, per corrispondenza e attraverso TV) a gennaio, crescono dello … prosegue sul nostro sito

CRYPTO: "PASSERÀ DA 50 MILIONI A 5 MILIARDI DI UTENTI"

Secondo Brian Armstrong, CEO dell'exchange di criptovalute Coinbase, il settore crypto potrebbe avere una forte crescita e passare da 50 milioni a 5 miliardi di utenti, prevedendo che "la chain che riuscirà a realizzare alcune di queste soluzioni per scalabilità, privacy, identità decentralizzata e tool di sviluppo avrà un grande vantaggio". Secondo Armstrong e il cofondatore di A16z Ben Horowitz, ci sono delle somiglianze tra la rete Internet e le criptovalute: "i parallelismi con le criptovalute sono piuttosto sconcertanti. Le velocità lente di Internet e i modem dial-up riflettono le prime sfide nello scaling delle blockchain. Gli standard SSL e HTTP ricordano i lavori di alcune privacy coin". Il settore delle criptovalute "deve lavorare su scalabilità, … prosegue sul nostro sito

IMPRESE, NEL 2019 CRESCE LA DOMANDA DI LAVORO

Prosegue la crescita della domanda di lavoro, con un aumento delle posizioni lavorative dipendenti dello 0,4% sul III trimestre e dell'1,6% su base annua, dovuta alla crescita dell'industria e dei servizi. L'aumento delle posizioni lavorative è dovuto ad una diminuzione delle ore lavorate per dipendente, -0,3% su base congiunturale e -0,5% su base annua. Il ricorso alla cassa integrazione ha una variazione positiva. Il tasso dei posti vacanti rimane invariato sia su base congiunturale sia su base annua. Il costo del lavoro diminuisce dello 0,1% rispetto al trimestre precedente ed è in crescita dell'1,3% rispetto allo stesso trimestre dell'anno precedente, dovuto alla stabilità delle retribuzioni e alla riduzione degli oneri sociali (-0,3%).

ISTAT: DISOCCUPAZIONE SCENDE AL 10%

Secondo i dati Istat, nel 2019, il tasso di disoccupazione scende al 10,0% (-0,7 punti in un anno). In crescita il numero di occupati, che misura un incremento di 207 mila unità (+0,9%) in un anno. Gli occupati a tempo pieno mostrano un lieve incremento (+43 mila, +0,2%) mentre prosegue "intenso" l'aumento del tempo parziale (+164 mila, +3,8%), soprattutto di quello involontario (+81 mila, +2,9%).La sua incidenza arriva al 12,3% del totale degli occupati (+0,2 punti rispetto al quarto trimestre 2018) e al 63,9% dei lavoratori a tempo parziale (-0,5 punti).

Istat, la nota mensile sull'economia italiana

Guido Politi

Le prospettive economiche internazionali rimangono caratterizzate da rischi al ribasso condizionati dall'evoluzione dell'emergenza sanitaria in corso che ha accresciuto le probabilità di un forte rallentamento. L'economia italiana si affaccia a questa fase di forte instabilità con livelli di attività che, nell'ultimo trimestre del 2019, hanno mostrato diffusi segni di flessione. Nel quarto trimestre, il prodotto interno lordo ha registrato una variazione congiunturale negativa pari allo 0,3%. I dati di gennaio riferiti al mercato del lavoro confermano i segnali di contrazione dei livelli di occupazione rilevati a dicembre, con una diminuzione degli occupati e un aumento dei disoccupati e degli inattivi. Nel quarto trimestre, le stime preliminari sui posti vacanti si mantengono sui livelli dei tre mesi precedenti. A febbraio, l'inflazione complessiva ha manifestato un nuovo rallentamento, per effetto di alcuni aspetti economici più volatili. L'inflazione è rimasta stabile e ha continuato a segnare ritmi di crescita dimezzati rispetto a quelli dell'area euro. Gli indici di fiducia di febbraio, che ancora non incorporano le reazioni alla piena manifestazione del contagio di Covid-19 in Italia, hanno registrato per i consumatori un peggioramento diffuso a tutte le componenti con una flessione marcata del clima futuro. L'indice di fiducia delle imprese ha, invece, mostrato un lieve miglioramento dopo il forte calo del mese precedente. L'indicatore anticipatore continua a registrare tassi di crescita negativi, evidenziando che lo scenario a breve termine della nostra economia rimane caratterizzato da prospettive di persistente debolezza dei livelli di attività economica. Anche questo indicatore non riesce ancora a stimare gli effetti legati all'emergenza sanitaria in corso. Invece, l'economia internazionale lo scorso anno è cresciuta del 2,9%, in decelerazione dal 3,6% del 2018. Contestualmente, il commercio di beni e servizi ha evidenziato una frenata (+1,0% da +3,7% fonte: FMI) legata in buona parte a fattori globali esogeni. Le prospettive economiche rimangono caratterizzate da rischi al ribasso. Si è ridotta la possibilità di un'escalation delle tensioni commerciali tra Usa e Cina e di una Brexit senza accordi, ma sono aumentate le tensioni geopolitiche e la probabilità che l'economia cinese possa subire un rallentamento.

LAVORO, NEL IV TRIMESTRE 2019 OCCUPAZIONE STABILE

Il 2019 è caratterizzato da un aumento dell'occupazione e da un calo della disoccupazione che si associa alla diminuzione del numero di inattivi. Tuttavia, il quadro occupazionale ha mostrato un progressivo indebolimento nella seconda metà dell'anno. Nel quarto trimestre 2019, l'input di lavoro, misurato dalle ore lavorate, è in diminuzione rispetto al trimestre precedente (-0,3%) e un lieve aumento in termini tendenziali (+0,3%). Tali dinamiche risultano coerenti con la fase di rallentamento dell'attività economica che, nell'ultimo trimestre, è confermata dalla variazione congiunturale negativa registrata dal Pil (-0,3%). Dal lato dell'offerta di lavoro, nel quarto trimestre del 2019 il numero di persone occupate rimane sostanzialmente invariato.

COSA SUCCEDERÀ DOPO IL COVID-19?

In che modo l'epidemia potrà cambiare le nostre abitudini di lavoro e di vita? Tanti stanno cercando di guardare avanti e capire come questa emergenza potrà cambiare le nostre vite. Secondo Matteo Bertini, Direttore Mediashopping (Mediaset) "il coronavirus sarà sotto certi aspetti come le piene del Nilo, che al tempo degli antichi egizi distruggevano tutto per poi lasciare il terreno più fertile. L'epidemia sta costringendo la società ad adottare strumenti nuovi". Novità assoluta è lo smartworking: "introdurre lo smartworking è difficile: bisogna vincere le resistenze delle aziende, per le quali è complesso cambiare meccanismi e modalità di lavoro consolidate, che hanno finora portato buoni risultati. L'emergenza ha costretto le aziende a dotarsi in fretta … prosegue sul nostro sito

Le proposte di Confindustria e commercialisti

Giorgia Pagni

Tra le misure urgenti di contenimento degli effetti negativi che l'emergenza sta producendo sul tessuto socio-economico nazionale emergono anche le venti proposte di Confindustria e il Consiglio nazionale dei dottori commercialisti e degli esperti contabili. Quest'ultimi hanno voluto dare una mano a tutte le attività commerciali in forte difficoltà a causa di questo momento storico così delicato. Le proposte contengono: la sospensione dei versamenti e degli adempimenti tributari, contributivi e assistenziali e relativi all'assicurazione obbligatoria contro gli infortuni, compresi quelli relativi alle ritenute e ai tributi locali, e, alla scadenza, previsione di un periodo congruo di rateazione dei pagamenti sospesi; la sospensione dei termini di versamento, con riferimento alle entrate tributarie e non tributarie, derivanti da cartelle di pagamento; la sospensione della riscossione coattiva e delle relative azioni cautelari ed esecutive, nonché della riscossione in pendenza di giudizio, anche in relazione ai carichi già oggetto di impugnazione; la dilazione della rateazione dei pagamenti delle somme dovute a seguito dell'attività di controllo dell'Agenzia delle entrate di cui all'articolo 3-bis del D.Lgs. 18 dicembre 1997, n. 462 e ai sensi dell'articolo 8 del D.Lgs. 19 giugno 1997, n. 218; la sospensione della riscossione dei pagamenti relativi alle definizioni agevolate di cui al D.L. 23 ottobre 2018, n. 119 (conv. dalla L. 17 dicembre 2018, n. 136) e all'articolo 1, commi 184 e ss, della L. 30 dicembre 2018, n. 145, nonché eventuale riapertura delle suddette definizioni agevolate; il riconoscimento della sussistenza della "comprovata e grave situazione di difficoltà legata alla congiuntura economica"; la sospensione di tutti i termini processuali tributari e di quelli di impugnazione di atti e sentenze; il rinvio di ufficio delle udienze già fissate nonché moratoria nella fissazione di nuove udienze per i processi tributari; la sospensione del termine di 90 giorni entro cui svolgere i contraddittori … prosegue sul nostro sito

BIG DATA E CORONAVIRUS, IN ITALIA NON SI VUOL FARE

Il progetto per combattere la diffusione del coronavirus tracciando i contatti (contact tracing) del paziente attraverso i big data è stato proposto anche a Regione Lombardia che ha preferito proseguire alla ricostruzione dei contatti di un malato di Covid-19 manualmente (modulo cartaceo di autodichiarazione), senza l'ausilio di tecnologie digitali. Il caso è stato svelato su Twitter, da Carlo Alberto Carnevale Maffè, docente di Strategia presso la SDA dell'Università Bocconi, e tra gli autori del progetto. La Corea del Sud – ha scritto – sta sconfiggendo l'epidemia anche grazie a semplici tecnologie di contact tracing del contagio su smartphone, che ricostruiscono in modo puntuale la catena della trasmissione e riducono il rischio di contagio.

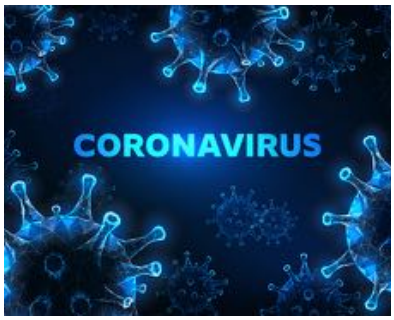

COVID-19: BITCOIN PERDE IL 20% IN UN'ORA

Il coronavirus non risparmia proprio nessuno. Anche il mondo delle criptovalute sta subendo forti perdite in questo momento storico. Il valore di Bitcoin è considerevolmente diminuito: per la prima volta da maggio 2019, la criptovaluta torna a 6.000$: la coppia BTC/USD ha perso oltre il 20% del proprio valore. Fortemente in rosso anche le altre criptovalute, con prestazioni in molti casi peggiori rispetto a Bitcoin. In seguito alla notizia che gli Stati Uniti bloccheranno i viaggi verso l'Europa continentale per un periodo di 30 giorni, sia i mercati crypto che quelli tradizionali hanno registrato una notevole contrazione.

Amuchina, il suo valore e come è nata

Guido Politi

L'Amuchina, a forma di gel disinfettante per le mani, si cerca ovunque ma non si trova. Tutto partì negli anni settanta, quando ci fu il colera in alcune regioni del Sud Italia e così negli anni ottanta l'Amuchina divenne il prodotto più utilizzato per la disinfezione di acqua, frutta e verdura. Ma per l'acqua fu già utilizzata negli anni quaranta, durante la seconda guerra mondiale. Infatti, la sua nascita è degli anni trenta per la lotta contro la malattia dell'epoca: la tubercolosi. Il brevetto però è del 1923 dall'ingegnere elettrotecnico di origini pugliesi Oronzio Denora, che dopo averne scoperto le proprietà, vendette il brevetto. La produzione iniziò nel 1948 da Pietro Giavotto, genovese, che rilevò il marchio da Eridania (azienda specializzata nella produzione di zucchero) per realizzare l'Amuchina nello stabilimento di Busalla. Fu lui e il figlio Giorgio, che diffusero il suo utilizzo come antisettico e disinfettante. Nel 2000, l'Amuchina viene acquisita dal gruppo Angelini e nel 2018 ha fatturato 42 milioni di … prosegue sul nostro sito

Gli effetti del coronavirus sull'economia

Paolo Baruffaldi

L'epidemia sta mettendo a dura prova l'economia italiana ma anche l'economi a mondiale. E anche per il futuro le prospettive sono a dir poco incerte. Ad oggi può già parlarsi di recessione. Lombardia e Veneto sono le regioni più interessate che contano per il 31% del Pil. Una contrazione del 10% del Pil in queste regioni equivarrebbe a un calo del 3% di quello dell'intero Paese. Questa stima si basa su una valutazione degli effetti sui singoli settori, raggruppati in quattro categorie in base al range di probabile variazione del rispettivo valore aggiunto e poi calcolando il peso di tali categorie sul Pil totale. La Banca centrale europea, così come la Fed, non possono intervenire: per riattivare l'economia, arginando i rischi di una recessione globale si dovrebbe rivitalizzarla. L'impatto del coronavirus sul prodotto interno dell'Italia può arrivare fino allo 0,4 per cento per il 2020, il che equivale in termini assoluti a 5-7 miliardi di euro di ricchezza in meno. La stima … prosegue sul nostro sito

NULLA LA NOTIFICA DELLA CARTELLA ESATTORIALE ALLA VECCHIA RESIDENZA

In base alla sentenza della Suprema Corte di Cassazione numero 5798 del 2020 stabilisce che la notifica eseguita presso la vecchia residenza del contribuente è nulla anche se quest'ultimo non ha comunicato la variazione. La normativa in materia prevede che, decorsi 60 giorni dalla variazione, il trasferimento sia opponibile all'Erario. Non sana la notifica la consegna eseguita nelle mani di un parente che ancora abita nella vecchia residenza, perché non opera la presunzione di convivenza tra il contribuente e il familiare. Il contribuente in particolare riteneva ritiene non corretta la notifica presso la propria precedente residenza e non presso la residenza anagrafica attuale. Il contribuente richiamava l'articolo 58 comma 3 del d.P.R n. 600/1973, da cui deduceva che il trasferimento … prosegue sul nostro sito

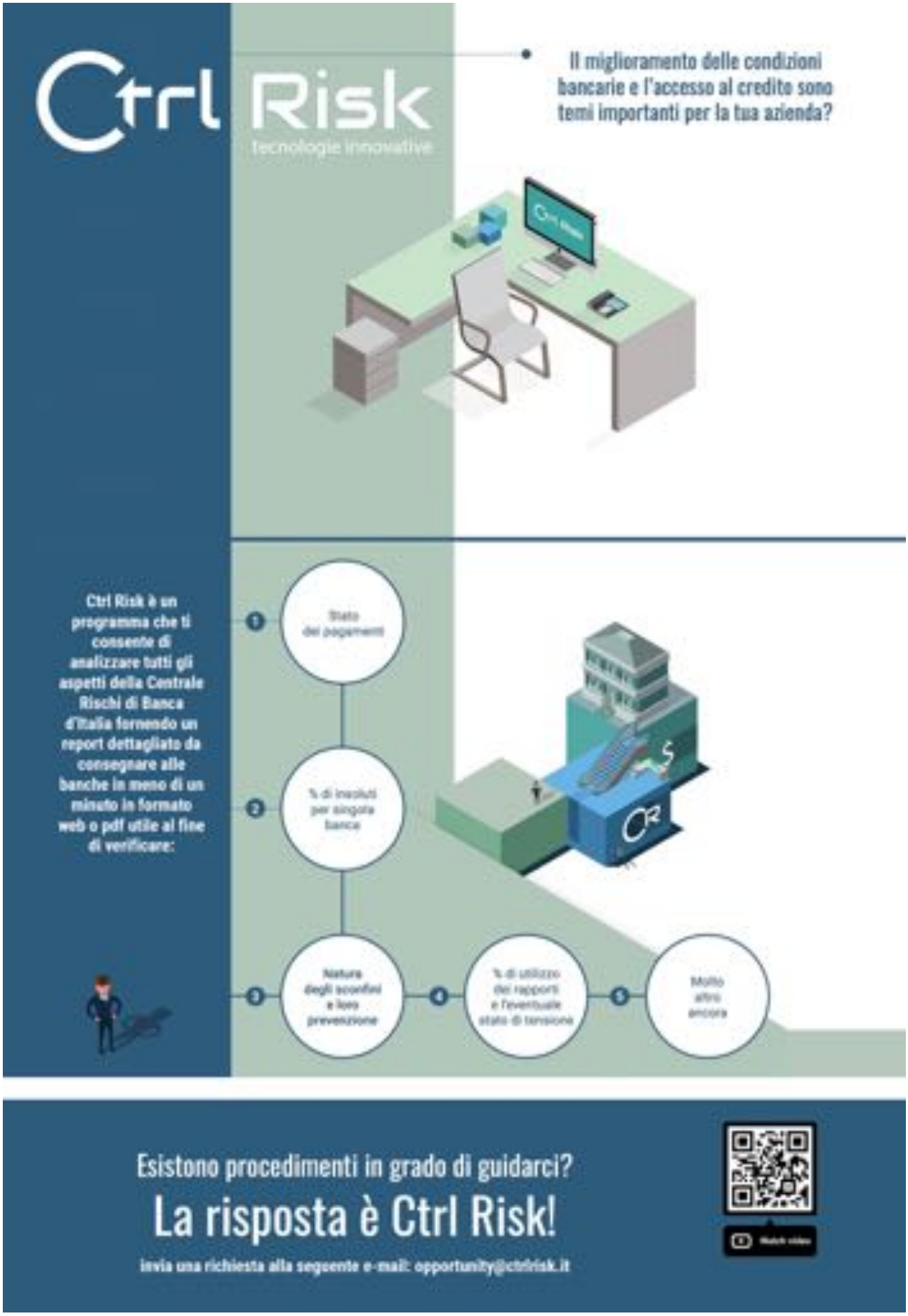
Ctrl Risk
tecnologie innovative
Il miglioramento delle condizioni bancarie e l'accesso al credito sono temi importanti per la tua azienda?
Ctrl Risk è un programma che ti consente di analizzare tutti gli aspetti della Centrale Rischi di Banca d'Italia fornendo un report dettagliato da consegnare alle banche in meno di un minuto in formato web o pdf utile al fine di verificare:
1 Stato dei pagamenti
2 % di insoluti per singola banca
3 Natura degli sconfini e loro prevenzione
4 % di utilizzo dei rapporti e l'eventuale stato di tensione
5 Molto altro ancora
Esistono procedimenti in grado di guidarci?
La risposta è Ctrl Risk!
invia una richiesta alla seguente e-mail: opportunity@ctrlrisk.it

ASSALTO AI SUPERMERCATI PER ACCAPARRARSI IL CIBO

E' corsa agli acquisti ma di prima necessità. Queste le reazioni da nord a sud dopo le decisioni del governo di attuare delle misure più stringenti. Praticamente presi d'assalto, i supermercati di tutta Italia. File di consumatori per fare scorte di alimenti e per cercare invano mascherine e gel disinfettante. Una corsa ritenuta ingiustificata oltre che pericolosa, in quanto i negozi di alimentari e farmacie resteranno aperti normalmente, ha sottolineato il governo. Inutile quindi accalcarsi per fare incetta di prodotti, aumentando anche le occasioni di contagio. Abbiamo scorte di principi attivi e medicinali fino a tre mesi e i produttori continuano a lavorare per garantire la fornitura, dichiara Federfarma e anche per i supermercati è la stessa … prosegue sul nostro sito

IL PASSAGGIO AL MERCATO LIBERO DELL'ENERGIA

Il passaggio definitivo al mercato libero dell'energia avverrà al 1 gennaio 2022. In tale data tutte le utenze a regime tutelato passeranno al mercato libero, regolato dal contratto tra fornitore e cliente.L'offerta di fornitori di servizi energetici continua ad ampliarsi lasciando i consumatori ed anche imprese spesso disorientati nella ricerca del fornitore giusto nel mercato libero. Sono però presenti sulla rete diversi portali di comparazione di prezzi e offerte. Allo stato attuale quindi occorre valutare se effettivamente il mercato libero sia un'opportunità per i consumatori. Ormai è stata superata la soglia del 50% degli utenti che sono passati al mercato libero. Nell'ambito del mercato libero esistono poi dei fornitori che continuano … prosegue sul nostro sito

L'OCCUPAZIONE FEMMINILE IN ITALIA

Nel 2018, dunque, il tasso di occupazione femminile fra le donne dai 20 ai 64 anni si è attestato al 67%, in aumento di un punto rispetto all'anno precedente e del 5% rispetto a dieci anni prima. Allo stesso tempo, però, il tasso di occupazione femminile è ancora inferiore – di ben il 12% – rispetto a quello maschile. I tassi di occupazione effettivi sono infatti del 66,5% per le donne e del 78,3% per gli uomini. Tra gli Stati membri dell'UE, la Svezia nel 2018 registra il tasso di occupazione femminile più elevato (80%), mentre la Grecia (49%) e l'Italia (53%) hanno riportato i tassi più bassi. In Italia fra l'altro, a fronte di poco più della metà di donne occupate, il tasso di occupazione maschile è del 73%. E anche questo è uno dei più bassi … prosegue sul nostro sito

CORONAVIRUS, I NEGOZI SPINGONO PER LE CHIUSURE.

La catene retail (fatte di negozi a gestione diretta e/o da franchising) fanno scuola nell'emergenza coronavirus e optano per una chiusura totale dei propri punti vendita in Italia. Le motivazioni sono duplici: la prima è invitare indirettamente le persone a rimanere a casa; la seconda è proteggere i propri dipendenti e collaboratori.

ESSILORLUXOTTICA CHIUDE IL 2019 IN CRESCITA SOLIDA

Primo bilancio di EssilorLuxottica di crescita per il colosso dell'occhialeria. L'esercizio 2019 si è chiuso con ricavi in aumento del 7,4% rispetto ai ricavi dell'anno precedente. Il processo di integrazione tra Essilor e Luxottica prosegue e sono confermati gli obiettivi sia in termini di ricavi sia in termini di costi.

LA SAPONETTA DETERGENTE E TRATTANTE PER IL VISO

Formalmente è un sapone per lavare il viso, ma con tre formule eudermiche che rispettano le indicazioni attuali per l'Inci. Ingredienti di derivazione naturale in alte percentuali, effetto di detersione profonda senza inaridire la pelle, azione di trattamento.

TRE GIOVANI ITALIANI ALL'EUCYS

Sono stati decretato i tre progetti vincitori del concorso 'I giovani e le scienze' che rappresenteranno l'Italia alla finale del concorso europeo "European Union Contest for Young Scientists" (Eucys), in programma dal 15 al 20 settembre a Salamanca, in Spagna. La cerimonia di premiazione quest'anno si è tenuta in collegamento video durante una diretta seguita in streaming da tutta Italia. Il primo progetto è stato realizzato da Roberto Del Giudice (Liceo Scientifico Statale 'Riccardo Nuzzi', Bari) e consiste in una "bicicletta rana"; il secondo è di Andrea Nicolas e Giuseppe Medugno (ITES A. Fraccacreta, San Severo, Foggia) con Vincenzo Troiano (Liceo Scientifico G. Checchiarispoli, San Severo, Foggia) per il progetto "Trashark: l'innovativo … prosegue sul nostro sito

TWITTER: È GUERRA AI DEEPFAKE

Anche per Twitter è guerra contro i deepfake. La piattaforma social mette al bando tutte le foto e i video manipolati in modo da risultare ingannevoli. In una nota si legge che Twitter "apporrà un'etichetta sui contenuti falsi e mostrerà un avviso alle persone che intendono retwittarli. In aggiunta darà loro meno visibilità e, quando possibile, fornirà informazioni di contesto. I contenuti fake saranno invece eliminati dalla piattaforma se rappresentano un rischio di violenze di massa o disordini civili diffusi, se minacciano l'incolumità di una persona o di un gruppo, la loro privacy e la libertà d'espressione, o ancora se sono strumento di stalking".

GOOGLE E LA "SVEGLIA INTELLIGENTE"

Google ha annunciato che arriverà su Lenovo Smart Display, lo schermo intelligente con Google Assistant del produttore cinese, "Impromptu", la nuova sveglia smart che utilizzerà la nuova tecnologia machine learning, cioè apprendimento automatico, nata grazie al progetto Magenta. L'intelligenza artificiale permetterà alla sveglia di cambiare autonomamente le suonerie in base al meteo, alla temperatura e al momento della giornata. Se avete impostato una sveglia all'alba e la temperatura esterna è di 10 gradi, una tipica mattina autunnale, ecco che sarete svegliati da una suoneria studiata ad hoc per le diverse variabili. Questa innovazione debutterà sulla Lenovo Smart Clock e avrà le stesse funzioni degli speaker con l'assistente di Google.

Produzione industriale, cresce a gennaio rispetto a dicembre

Guido Politi

A gennaio, l'indice destagionalizzato della produzione industriale aumenta del 3,7% rispetto a dicembre e l'indice complessivo è diminuito in termini tendenziali dello 0,1%. Nella media del trimestre novembre-gennaio, il livello destagionalizzato della produzione diminuisce dello 0,9% rispetto ai tre mesi precedenti. L'indice destagionalizzato mensile mostra aumenti congiunturali diffusi in tutti i comparti: aumentano in misura marcata i beni strumentali (+4,1%), i beni intermedi (+3,3%) e, con una dinamica meno accentuata, crescono anche i beni di consumo (+2,6%) e l'energia (+1,3%). Su base tendenziale e al netto degli effetti di calendario, a gennaio 2020 si registra una contenuta crescita per i beni strumentali (+2,1%) e una più lieve per i beni di consumo (+1,2%); diminuiscono, in misura marcata, l'energia (-6,6%) e in misura più contenuta i beni intermedi (-0,3%). I settori di attività economica che registrano i maggiori incrementi tendenziali sono le altre industrie manifatturiere (+11,6%), la fabbricazione di computer, prodotti di elettronica e ottica (+11,4%), l'industria alimentare, bevande e tabacco (+6,8%). Le flessioni più ampie si registrano nelle industrie tessili, abbigliamento e pelli (-8,4%), nella fornitura di energia elettrica, gas, vapore e acqua (-6,3%) e nei prodotti chimici (-3,3%). Nonostante questa dinamica espansiva, la variazione su base trimestrale resta negativa. Nei principali raggruppamenti di industria i comparti dei beni strumentali e di consumo sono in crescita su base mensile sia su base … prosegue sul nostro sito

TAGLIO TASSI DI INTERESSE ANCHE PER BANK OF ENGLAND

Anche Bank of England interviene sui tassi di interesse con il taglio a sorpresa e la sterlina inglese con grandi oscillazioni. Una mossa emergenziale proprio per il caos generato dal coronavirus, che ha già ucciso migliaia di persone e inginocchiato i mercati finanziari globali. L'iniziativa arriva due settimane prima del meeting di politica monetaria previsto per il prossimo 26 marzo, una revisione del costo del denaro, persino più corposa del previsto. I tassi di interesse della Bank of England sono così scesi dallo 0,75% allo 0,25%, per un taglio complessivo di 50 punti base. La sorprendente decisione della BoE ha avuto lo scopo di arginare l'impatto dirompente del coronavirus, che ha già spinto numerosi analisti a tagliare le stime di crescita per l'intero … prosegue sul nostro sito

Crisi d'impresa: uso attento delle misure protettive

Giorgia Pagni

Il prossimo 15 agosto il Codice della crisi e dell'insolvenza entrerà in vigore. Regola base dovrò essere l'utilizzo molto parco e accorto delle misure protettive da parte del debitore. Quest'ultimo, una volta subentrata la crisi, potrà, o meglio, dovrà ricorrere alle misure protettive solo in caso di reale pericolo e quindi solo allorché i creditori, con le loro iniziative individuali, potrebbero compromettere l'integrità funzionale del patrimonio aziendale portando ad una liquidazione molto dannosa sia per il debitori che per il creditore stesso. A tutela di questa regola base esiste una "scadenza", ultima e improrogabile di 12 mesi. Questo limite però porta con se dei contro, ossia che nei fatti potrebbe far sì che il blocco delle procedure esecutive e cautelari si esaurisca prima della fine della procedura di concordato preventivo e che quindi il creditore possa essere libero di assumere o riprendere tutte le iniziative a tutela dei loro interessi individuali. Ma non solo, il problema maggiore avverrebbe nel caso in cui il debitore accedesse al concordato dopo aver fallito la composizione assistita della crisi avendo richiesto a concessione delle misure protettive. Questo si tradurrebbe in un utilizzo improduttivo delle misure protettive durante la fase di allerta e quindi il principio è che l'uso attento di queste misure protettive sarà quindi obbligatorio.

Prezzi produzione, calo industria sale costruzioni e servizi

Guido Politi

A gennaio, i prezzi alla produzione dell'industria diminuiscono su dicembre (-0,2%); su base annua, è più ampia (-2,3%). Sul mercato interno i prezzi alla produzione dell'industria diminuiscono dello 0,3% su base mensile e del 3,4% su base annua. Al netto del comparto energetico, sia la dinamica congiunturale (+0,4%) sia quella tendenziale (+0,5%) risultano positive. Sul mercato estero, invece, i prezzi aumentano dello 0,2% su base mensile (-0,1% per l'area euro, +0,4% per l'area non euro) e dello 0,9% su base annua (+0,1% per l'area euro, +1,4% per l'area non euro). Nel trimestre novembre 2019–gennaio 2020 flettono i prezzi alla produzione dell'industria del -0,3% sul trimestre precedente; la dinamica congiunturale dei prezzi è negativa sul mercato interno (-0,4%) e lievemente positiva su quello estero (+0,1%). Nel manifatturiero, la fabbricazione di coke e prodotti petroliferi raffinati ha l'incremento maggiore su tutti e tre i mercati (+5,4% sul mercato interno, +7,4% su entrambi i mercati esteri, area euro e area non euro), quello della metallurgia e della fabbricazione dei prodotti in metallo la flessione su base annua più ampia sul mercato interno … prosegue sul nostro sito

Come richiedere la sospensione del mutuo

Giorgia Pagni

Nella notte del 7 Marzo 2020, alle ore 00.30, Palazzo Chigi ha emesso un provvedimento straordinario e d'urgenza che riguarda anche le attività amministrative dei Tribunali Italiani. Il nuovo decreto, prevede, tra le altre cose, l'applicazione per 15 giorni del regime di sospensione feriale e quindi 15 giorni di alle vendite concorsuali e alle esecuzioni immobiliari. Che ne sarà però dell'esercito di partite iva, di piccoli imprenditori, di ditte individuali la cui unica fonte di sostentamento e guadagno è il lavoro quotidiano senza avere il privilegio di ammortizzatori sociali, senza giorni di malattia e con addosso spese e costi che non si fermano? Una misura importante è ad esempio la sospensione del mutuo. Il piccolo imprenditore in difficoltà può richiedere la sospensione delle rate direttamente alla propria banca fino a 18 mesi. In concreto, il Fondo di Solidarietà per i mutui, entra in gioco accollandosi la quota d'interessi del mutuo e, non appena finito il periodo di sospensione, resterà poi a carico del proprietario di casa la quota capitale e la parte degli interessi derivante dallo spread. Per farlo è necessario compilare il modulo dedicato disponibile sul … prosegue sul nostro sito

Export regioni, nel IV trimestre su Centro e Nord-est

Giuseppe Politi

Nel quarto trimestre 2019 si stima una crescita congiunturale dell'export per il Nord-est (+3,0%) e il Centro (+1,9%), un lieve calo per il Sud e Isole (-0,1%) e un'ampia flessione per il Nord-ovest (-1,8%). Nel 2019, rispetto al 2018, la dinamica dell'export mostra notevoli differenziazioni territoriali: a fronte di un aumento medio nazionale del 2,3%, si registrano incrementi delle vendite sui mercati esteri particolarmente elevati per il Centro (+12,7%), molto più contenuti per il Sud (+2,7%) e il Nord-est (+2,3%), un calo per il Nord-ovest (-1,2%) e una marcata flessione per le Isole (-9,7%). Nel 2019, tra le regioni più dinamiche all'export, ci sono Toscana (+15,6%), Lazio (+15,3%), Molise (+11,7%), Puglia (+9,1%) e Campania (+8,4%). Segnali negativi per Basilicata (-16,0%), Calabria (-15,3%) e Sicilia (-14,1%) e cali di minore entità per Liguria (-6,5%), Valle d'Aosta (-5,4%) e Piemonte (-3,5%). Nel 2019, un impulso positivo alla crescita dell'export nazionale proviene dalle vendite della Toscana verso la Svizzera (+108,8%), della Lombardia e del Lazio verso gli Stati Uniti (+12,3% e +30,4% rispettivamente) e dell'Emilia Romagna verso il Giappone (+86,9%). Nell'analisi provinciale dell'export, si segnalano le performance positive di Firenze, Arezzo, Milano, Latina, Bologna, Roma e Frosinone. I posti più negativi sono Siracusa, Torino, Varese e Potenza. Gli articoli farmaceutici, chimico-medicinali e botanici dal Lazio e dalla Lombardia, e le vendite di articoli in pelle, contribuiscono … prosegue sul nostro sito

Salvaguardiamo il “Made in Italy”: no a discriminazioni

Giorgia Pagni

In questo periodo di forte difficoltà economica è importante salvaguardare l’export alimentare che, in Italia, vale 44,6 miliardi di euro e rappresenta un elemento di traino per l’intero Made in Italy. L’export made in Italy è messo in ginocchio dall’effetto che sta avendo il coronavirus soprattutto in Italia. Secondo l’indagine condotta da Coldiretti una azienda su due (53%) che esporta nell’agroalimentare ha ricevuto disdette negli ordini dall’estero. Questo dato è causato soprattutto dal pregiudizio e dalla disinformazione e la concorrenza sleale che ha portato alcuni Paesi a richiedere addirittura insensate certificazioni sanitarie “virus free” su merci alimentari provenienti dalla Lombardia e dal Veneto. Non solo, si sono verificate disdette sui prodotti alimentari in nome di una diffidenza alimentata da fake news. Il Ministero degli Affari Esteri e della Cooperazione Internazionale ha attivato, a tal proposito, una casella di posta elettronica ad hoc (coronavirus.merci@esteri.it), per segnalare restrizioni e discriminazioni verso i prodotti italiani le difficoltà riscontrate nelle esportazioni. Per questo l’accorato appello del presidente della Coldiretti Ettore Prandini: “serve un intervento deciso dell’Unione Europea per sostenere il tessuto produttivo, il lavoro e ricostruire un clima di fiducia. Occorre impiegare tutte le energie diplomatiche per superare i dazi Usa e l’embargo russo che colpiscono duramente il Made in Italy agroalimentare in un momento difficile per le nostre esportazioni”.

BERGAME
la Bergamo curiosa
Città Alta Plurale
Parte il progetto
per una migliore vivibilità
Le mura venete
Suggestivi gli accessi
delle storiche cinque porte
Convegno
Loss Recovery, tra class
actions e processi penali
L'evento
La mostra "in Peterzano"
l'allievo di Tiziano
Rapporto Green Italy
Vince la Lombardia
per iniziative sull'ambiente
Carnevale
Le origini e i significati
di una festa tipica
Food and Drink
16 chef bergamaschi
per la nuova edizione
ARTE
CULTURA
TURISMO
ECONOMIA

Markets Advisor
CENTRO STUDI
IN COLLABORAZIONE CON
Investment
Protection
Advisors
primosegno
Magazine
SMART FINANCE
DA OTTOBRE
LA TRASMISSIONE
DEDICATA AL MONDO
DELLA FINANZA SU
seilatv
Canale 216
WWW.MARKETSADVISOR.COM

DIRITTO

A cura di Paolo Baruffaldi

Il crollo dell'export dei prodotti italiani

Nel tempo del corona virus crolla l'export italiano.Secondo Coldiretti si tratta di una situazione che coinvolge direttamente l'agroalimentare A pagare un conto salato è il vino che è il prodotto tricolore più esportato in Cina per un valore stimato dalla Coldiretti in 140 milioni di euro nel 2019 ma difficoltà ci sono anche per le esportazioni di frutta e verdura fresca Made in Italy che avevano fatto segnare in Cina il record storico con un balzo nel 25% grazie alla progressiva apertura del gigante asiatico. Ma a preoccupare sono le speculazioni in atto sui prodotti agroalimentari Made in Italy in alcuni Paesi dove vengono chieste senza ragione certificazioni sanitarie su merci come la frutta e la verdura provenienti dall'Italia. "Serve un intervento delle autorità nazionali e comunitarie per fermare pratiche insensate che rischiano di far perdere quote di mercato importanti alle produzioni nazionali per colpa di una concorrenza sleale che mira a screditare i prodotti dall'Italia che sono sani i garantiti come prima" Secondo il presidente di Coldiretti: "si tratta di comportamenti ingiustificati che mettono a rischio la libera circolazione delle merci anche all'interno dell'Unione senza alcuna valida motivazione scientifica e vanno a colpire un settore ... prosegue sul nostro sito

I Pandemic Bond nell'ora del covit-19

La Banca Mondiale ha emesso due bond, per un totale di 320 milioni di dollari, con scadenza 15 luglio 2020. Questi strumenti pagano cedole molto alte, ma come contropartita pongono delle condizioni assai onerose: se prima della scadenza di metà 2020 scoppieranno delle pandemie, i detentori dei bond (banche e gestori) si vedranno rimborsare solo una parte del capitale, o addirittura perderanno tutto. I pandemic bond, emessi nel 2017, sono due: Il primo, da 225 milioni di dollari, è legato solo alle pandemie di influenza o Coronavirus, e per far scattare il taglio al rimborso serve, tra le altre cose, che ci siano almeno 2.500 vittime in un Paese, più almeno 20 in un altro. Il secondo bond, per 95 milioni di euro, è legato a una gamma più ampia di casistiche (Ebola e altre) e il taglio ai rimborsi, almeno in parte, scatta già quando le vittime sono 250. Il primo bond, meno "rischioso" per chi ci investe, paga un tasso del 7,5%, il secondo del 12,1%. Per gli investitori che hanno sottoscritto i titoli si profila quindi la perdita del capitale, che sarà utilizzato per finanziare la lotta contro il virus nei Paesi più poveri. Per capire quando e se questo effettivamente avverrà bisogna attendere in primo luogo la data del 24 marzo, quando terminerà il periodo ... prosegue sul nostro sito

La Cassazione sul danno da ritardato pensionamento

La Suprema Corte di Cassazione, sezione lavoro, con la sentenza n. 4886/2020 ha stabilito che il danno da ritardato pensionamento è risarcibile in quanto rientra nella categoria unitaria di danno non patrimoniale. Tuttavia, poiché non si tratta di un danno risarcibile in re ipsa, spetta al lavoratore dimostrare, oltre alla colpa dell'istituto previdenziale, la circostanza che il ritardato pensionamento abbia provocato un danno. La Cassazione, con la propria pronuncia, richiama la sentenza n. 3023/2010 che stabilisce che qualora il lavoratore, a causa dell'illegittimo diniego della domanda di pensionamento, sia costretto a protrarre la propria attività lavorativa, possa in effetti configurarsi un danno non patrimoniale risarcibile. Questo perché la condotta dell'ente previdenziale ha causato la lesione di specifici interessi costituzionalmente protetti.Sarà però sempre onere del lavoratore dimostrare, oltre alla colpa dell'istituto previdenziale, che il ritardato pensionamento ha provocato un danno. In tal modo la Corte ... prosegue sul nostro sito

FISCO

A cura di Barbara Fumagalli

Coronavirus: Stop ad accertamenti fiscali e verifiche

E' stata firmata una direttiva per il contrasto alla diffusione del Coronavirus in cui è stata dichiarata la sospensione da parte degli uffici dell'Agenzia delle Entrate: delle attività di liquidazione, delle attività di controllo, delle attività di accertamento, degli accessi, delle ispezioni, delle verifiche, della riscossione e del contenzioso tributario. Attenzione va prestata al fatto che la sospensione non riguarderà le attività ad imminente scadenza (o sospesi in base a espresse previsioni normative). Della stessa linea è la Circolare della Guardia di Finanza in base alla quale su tutto il territorio nazionale, fino a cessate esigenze, saranno osservate le seguenti disposizioni operative: _ l'azione di controllo del territorio avverrà con l'impiego di pattuglie con finalità di sostegno della cittadinanza e delle più generali esigenze di ordine e sicurezza pubblica, assicurando ogni necessario supporto all'attuazione delle misure di contenimento dell'emergenza epidemiologica; _ è sospesa l'esecuzione delle verifiche, dei controlli ... prosegue sul nostro sito

Bilanci e informativa societaria nell'emergenza Coronavirus

Le conseguenze dell'emergenza sanitaria esplosa nei primi mesi del 2020 su tutto il territorio nazionale, si stanno facendo sentire in maniera particolarmente significativa anche sull'andamento delle imprese italiane. Oltre alle difficoltà economiche che le società devono affrontare, vi sono anche problematiche a livello organizzativo. Si fa riferimento ad esempio all'approvazione dei bilanci 2019 , ma anche alla predisposizione dei documenti contabili necessari. Dal momento che l'emergenza sanitaria costituisce un evento "straordinario" intervenuto successivamente alla chiusura dell'esercizio 2019, risulta fondamentale garantire un'informativa completa circa le ricadute che lo stesso potrà determinare sull'impresa nel corso del 2020. La nota integrativa deve infatti illustrare tutti i fatti rilevanti che, seppur non incidono sui valori del bilancio (in quanto intervenuti successivamente alla chiusura dell'esercizio), sono in grado di impattare sulla situazione finanziaria, patrimoniale ed economica della società. La nota integrativa ... prosegue sul nostro sito

Professionisti: le misure di sostegno nell'emergenza Coronavirus

A seguito dell'emergenza sanitaria da Coronavirus che ha coinvolto l'intero territorio nazionale, sono state adottate dal Governo misure a sostegno di famiglie e imprese. Per quanto riguarda le Categorie Professionali, i relativi Ordini nonché gli enti previdenziali hanno iniziato ad attivare misure di aiuto per contenere i danni all'attività. In particolare si tratta: della sospensione dei termini per i versamenti degli iscritti fino al 30 aprile 2020; del rinvio del pagamento della quota annuale di iscrizione da parte di alcuni Ordini. Il Presidente della Cassa Nazionale di previdenza e assistenza a favore dei dottori commercialisti, Walter Anedda ha comunicato l'impegno a fornire aiuti e misure di sostegno ai propri iscritti in oggettiva difficoltà a causa di evento "straordinario". Per quanto riguarda i versamenti degli obblighi contributivi, ha disposto la sospensione dei termini degli adempimenti dei contributi previdenziali in scadenza nel periodo dal 23 febbraio 2020 al 30 aprile 2020. Allo stesso modo, con riferimento alla ... prosegue sul nostro sito

IMMOBILIARE

A cura di Elena Albricci

Corona-virus difficoltà anche sul fronte immobiliare

Secondo la Presidente di Fimaa Savona, Laura Forzano, il mercato delle locazioni Turistico/vacanza rientra tra i tanti servizi che a causa dell'emergenza Coronavirus si trovano in estrema difficolta, in particolare : "una percentuale consistente che si attesta tra il 40 ed il 60% del fatturato della maggioranza delle Agenzie Immobiliari deriva dalle locazioni uso turistico/vacanza, settore che sta registrando un notevole calo, se non un azzeramento totale, delle prenotazioni non solo per quanto riguarda i mesi estivi ma anche per il periodo pasquale e dei ponti del primo maggio e del 2 giugno". Si tratta di percentuali altissime, e si pensa che possano alzarsi ancora di diversi punti sopratutto in considerazione della mancante richiesta del consono bacino d'utenza di turisti provenienti non solo dall'Italia ma, soprattutto, se si pensa a zone marittime, ai laghi e all'alta montagna, di turisti provenienti da tutta l'Europa. In ragione di ciò la Fonzano si sta battendo affinché le imprese della sia provincia siano considerate anche … prosegue sul nostro sito

L'amministratore e le recenti disposizioni sul covid-19

In considerazione dei diversi decreti pubblicati dopo il 24.02.20 e dei diversi provvedimenti locali e nazionali, in ultimo con il DPCM del 09.03.20 è stato assolutamente vietata ogni attività che possa comportare l'assembramento di persone. Pertanto c'è l'assoluto divieto di tenere assemblee di condominio in tutto il territorio nazionale. Ciò non solo per senso civico ma anche per non incorrere nelle violazioni previste dall'articolo 650 c.p.. Tuttavia, al fine di provvedere alla normale prosecuzione dei servizi in condominio, l'amministratore può provvedere all'invio della contabilità condominiale ed invitare i condomini al normale e puntuale pagamento delle spese condominiali, indipendentemente dall'approvazione dei rendiconti da parte dell'assemblea. Agli amministratori è stato, inoltre, chiesto di estendere raccomandazioni, in particolare per la fruizione dei sevizi comuni, come ad esempio l'ascensore, invitare i condomini all'utilizzo di mascherine e guanti di protezione ed informare i portinai in merito … prosegue sul nostro sito

PRIVACY

A cura di Elena Albricci

Covid-19 e lezioni a distanza per tutti gli

Da una settimana circa tutte le scuole di ogni grado in Italia sono chiuse causa coronavirus. Si è trattato di una scelta difficile ma necessaria al fine di proteggere i nostri figli. Le istituzioni però hanno sin da subito messo in atto delle misure a distanza didattiche a distanza. Si tratta di un primo grande traguardo, il primo passo, per superare questo difficile periodo. Tuttavia è bene ricordare che siccome nella maggior parte dei casi si tratta di videoconferenze con i più piccoli tutte le scuole sono comunque obbligate ad attuare tutte le azioni necessarie per garantire la conformità alla privacy. Alle scuole che stanno utilizzando classi virtuali + stato infatti richiesto di rispettare le norme a tutela della privacy, in particolare chiedendo apposita autorizzazione ai genitori dei minori, in conformità con il GDPR, nonché la verifica della qualifica AGID per i diversi servizi icolud scelti dalla scuola. L'URS Sicilia, a tal riguardo, ha informato che nella prossima settimana attiverà il monitoraggio a cura del Ministero … prosegue sul nostro sito

PRIVACY

A cura di Elena Albricci

Misurare la febbre ai dipendenti

Contrariamente a quanto sta accadendo in questi giorni, dove diverse società dove si lavora in linea nella catena di montaggio, nonostante abbiano attuato le misure di distanza minime indicate nel decreto dell'8 marzo hanno attuato, anche, la prassi non specificamente prevista nel suddetto decreto, di misurare la febbre ai propri dipendenti all'entrata ed all'uscita della giornata lavorativa. È bene specificare che le attuali leggi sulla tutela della privacy non consentono ai datori di lavoro di misurare la febbre ai loro dipendenti, contrariamente a quanto accade in aeroporto, dove i passeggeri sono obbligati a passare sotto uno scanner che rileva la temperatura corporea. Questa distinzione di trattamento è giustificata dal fatto che in fabbrica il dipendente viene riconosciuto con nome e cognome e quindi il suo dato, sopratutto se così personale e specifico come la temperatura corporea, non è e on può essere minimizzato. In aeroporto, al contrario, i passeggeri sono identificati con un codice che non permette l'immediato ... prosegue sul nostro sito

Il nuovo piano d'azione UE per l'economia circolare

AMBIENTE

A cura di Sara Vetteruti

L'11 marzo 2020, la Commissione Europea ha lanciato un nuovo Piano d'azione per l'economia circolare 2020, un aggiornamento del piano precedente che punta sulla produzione. La Commissione pensa ad una economia circolare che si fondi su una progettazione, funzionale alla economia circolare, di prodotti ideati per durare più a lungo, facili da riparare e riciclare e che utilizzino la maggior quantità possibile di materiale riciclato. Gli obiettivi della strategia sono sostanzialmente quelli, citati dal commissario europeo per l'ambiente, di Rafforzare la competitività dell'industria europea, dare potere ai consumatori e proteggere l'ambiente. Paiono quindi in arrivo, anche se fare pronostici temporali in tempi di emergenza sanitaria globale è sempre azzardato, nuove proposte legislative su batterie sostenibili, imballaggi, materie plastiche (ad esempio per l'utilizzo di materie a base biologica o biodegradabile), in ambito tessile, ed in particolare un nuova proposta concernente la sostituzione degli imballaggi monouso.

L'opinione

Il virus può propagarsi anche ai sistemi economici e sociali più fragili

Fulvio Bucci

Le conseguenze sui sistemi economici e sociali di misure restrittive atte a contenere l'evoluzione del virus potenzialmente infettivo per l'intera popolazione mondiale potrebbero essere decisamente preoccupanti. Chi fa previsioni oggi sull'evoluzione del contagio di un virus sconosciuto, non controllabile o non contenibile con i normali vaccini in circolazione, è uno sciocco o un incosciente. Se l'unico rimedio per combatterlo è l'isolamento, la cura potrebbe creare più danni del male stesso. Dal punto di vista economico la crisi che ne potrebbe scaturire è differente da quella del 2001 e 2008: la prima, tra le 2 più simile in qualche modo a questa, ci ha privato delle sicurezze relative al nostro privilegio relativo allo status di occidentale, ha fatto crollare le certezze inerenti l'inviolabilità e la sicurezza dei nostri stati e dei nostri territori; le conseguenze sono state panico e paura, che hanno generato contrazione dei consumi e indotto a sostanziali modifiche del nostro stile di vita. Ma in quel caso i sistemi economici hanno continuato a produrre e gli stimoli monetari sono riusciti a sostenerli e riavviarli. La seconda era una crisi tutta finanziaria, che ha messo in luce la vulnerabilità di quel mondo e che è stata combattuta con armi finanziarie e monetarie, appartenenti agli stessi sistemi, … prosegue sul nostro sito

La foto della settimana

A cura di Elisabetta Ubiali

*Ivan de Bortoli, "**Alpe di Siusi - Dolomiti**" (https://instagram.com/deboivan?igshid=1h9dbz599pool)*

Le Porte di Bergamo Veneziana – Seconda puntata

Tosca Rossi

Il nome e la sua ubicazione rilasciano un certo fascino, dovuti il primo al fatto che il manufatto rappresentasse l'estrema via di fuga delle milizie veneziane accampate nel quartiere generale del Forte San Marco (tra Colle Aperto e San Vigilio) e il secondo alla sua posizione appartata e come detto privata. Traendo spunto dal volume A Volo d'Uccello, Bergamo nelle vedute di Alvise Cima (Tosca Rossi, Litostampa, 2012) si offre a seguire una panoramica di questi importanti edifici cinquecenteschi, che ancora oggi contribuiscono a donare alla nostra città quella particolare conformazione che la rende unica e inconfondibile a dispetto di altre. Porta Sant'Alessandro, si apre nella parte ovest delle mura ed è collocata tra il baluardo S. Alessandro e il Forte S. Marco Superiore. Rappresentava uno tra i punti più deboli della fortezza, per la depressione su cui era stata costruita nel 1565 e che la esponeva a possibili assalti provenienti dal borgo Canale, e proprio per questo si contava sia sul Forte che sul baluardo per la sicurezza dell'intero abitato. Inoltre la sua difesa era fondamentale, in quanto gli acquedotti dei colli venivano diramati all'interno dell'abitato tramite un partitore, posto al suo interno, che garantiva il rifornimento idrico di pozzi e cisterne, soprattutto in caso di lunghi assedi. È similare per foggia e struttura alla porta S. Agostino, tuttavia il prospetto è meno raffinato in quanto rivolto verso i colli: i paramenti esterni sono in pietra grigia fino al cordone, mentre la parte superiore è in pietra gialla di Castagneta. La sua costruzione, insieme al vicino baluardo, costò la demolizione di ottanta case di Borgo Canale, oltre alla distruzione della porta medioevale e della basilica paleocristiana. Porta San Giacomo, si apre nella parte sud delle mura ed è collocata tra la Piattaforma S. Andrea e il baluardo S. Giacomo. È stata innalzata negli anni Settanta del Cinquecento e si regge su sedici pilastri, che però ostruivano la traiettoria dell'artiglieria dei vicini baluardi, causando non poche preoccupazioni a chi era investito della sua difesa. Disponeva di due ponti levatoi, di una fontana e di diversi vani al piano superiore e nel vicino quartiere militare, posti al servizio dei soldati alloggiati all'interno e nei pressi: di quei locali (...)

BERGAMÉ

non resta più nulla, in quanto abbattuti nel XVIII secolo per permettere l'edificazione del vicino Palazzo Medolago Albani e successivamente per lasciare spazio al viale delle Mura. Per la sua costruzione, oltre alla chiesa omonima ed alla precedente porta medioevale, entrambe ancora visibili sulle vedute, venne anche demolita la chiesa quattrocentesca dedicata ai SS. Barnaba e Lorenzino, di cui resta memoria nell'attuale toponomastica (Via S. Lorenzino, che in origine comprendeva anche l'attuale via J. S. Mayr). È la più monumentale delle quattro porte ed è l'unica interamente rivestita di marmo bianco rosato di Zandobbio: sovrasta da allora Borgo S. Leonardo e il campo S. Alessandro, oggi centro cittadino, su cui si svolgeva il mercato annuale della Fiera. Era quindi un chiaro simbolo della potenza e della magnificenza veneziana, rappresentate dall'ultimo dominio ad ovest della terraferma, ossia il territorio cittadino e valligiano di Bergamo. Porta San Lorenzo, si apre nella parte nord delle mura ed è collocata tra il baluardo Valverde e il baluardo S. Lorenzo. (continua sul prossimo numero di PWM)

Sergio Riva, storie e leggende della bergamasca

Sharon Bordogni

Quando dimentichiamo le nostre leggende, chiudiamo le porte dell'immaginazione. Cosa c'è di più triste che vedere un sasso come solo un sasso, quando potrebbe essere stato un uomo trasformato in pietra e rimasto per secoli sul fondo di un lago? Cosa c'è di più bello che vedere le nostre montagne, i fiumi e i campi come un mondo che respira, con le pietre come ossa e i corsi d'acqua come le vene della terra che danno nuova linfa ai campi? Tempo fa, dalle parole dei vecchi si dipanavano mondi fantastici che insegnavano a guardare il territorio che ci circonda dalla prospettiva del favoloso, dell'unico e del bizzarro. Se lo ricorda il signor Sergio Riva, che ritorna con la mente alle serate di quasi 65 anni fa in cui tutta la famiglia si riuniva nel caldo della stalla, per ascoltare la voce venata dal tempo della nonna raccontare le leggende del territorio. Il signor Riva all'epoca aveva 5 anni e la passione per le storie e le leggende non lo avrebbe più abbandonato. «Nella mia casa, il momento delle storie era speciale per noi bambini. A distanza di tanti anni ricordo il caldo tepore della stalla, il sorriso indulgente della nonna e il suo tono caldo e materno che da svegli spalancava il mondo del fantastico e ci accompagnava poi nei nostri sogni». Il ruolo del moderno cantastorie è nato dalla «volontà di portare avanti il lavoro dello zio e della nonna, diffondendo le leggende del nostro territorio che sarebbero altrimenti andate perse con il trascorrere del tempo». «Ho pensato di scrivere un libro, ma i libri ormai non li legge più nessuno. Così ho cominciato a fare dei video su youtube, più di 2000 con oltre 2 milioni di visualizzazioni». Le storie sulle leggende della bergamasca si sono accompagnate ai racconti di storia, alla letteratura locale e nazionale, ai principali eventi e alle manifestazioni del territorio. «Non ho un video preferito, perché sono tutti belli come i figli per una madre» afferma il signor Riva, mentre comincia a raccontare alcune delle leggende della sua infanzia. E pian piano il cielo si fa più scuro e riporta il tempo indietro a un'altra voce e a un altro pubblico, quello dei bambini che alla luce fioca di una lampadina tendono le orecchie per ascoltare la storia della Capra del Bongio, quella del Santuario della Madonna della Cornabusa, (...)

BERGAMÉ

del Lago di Sasso insieme a tante altre. «La leggenda della Capra del Bongio è una delle prime che nonna Cristina mi ha raccontato. Parlava di un pastore di nome Bongio a cui era nato un caprone che non smetteva mai di crescere e – divenuto più grande di una mucca - decise di andarsene dal gregge e prendere a calci e cornate tutto quello che trovava. Le persone spaventate riuscirono a catturarlo con una rete e a portarlo a processo, dove venne decisa la sua condanna a morte. "Prima che io muoia per le mie malefatte, chiedo che mi portiate in Roncola, dove sulla Corna Combiada potrò dettare le mie ultime volontà" fu la risposta del caprone. Giunto sul luogo, egli cominciò a elencare i beneficiari della sua eredità "lascio la mia pelle ai pellettieri, gli occhi ai ciechi, le gambe agli zoppi, la mia carne ai macellai e le corna… quelle gliele caccio nel culo a chi mi sta ascoltando". E con quest'ultima battuta saltò giù dalla Corna Cumbiada e fece per scappare. Tra la gente però era presente anche il "migo de dì" che era un bravissimo cacciatore, gli diede una fucilata e lo uccise».

Eventi d'Arte

L'Italia chiamò

Dalle 6 alle 24 del 13 marzo, l'Italia chiama e l'arte risponde con una maratona solidale in diretta live streaming per raccontare al mondo il modo in cui il nostro Paese reagisce davanti all'emergenza Coronavirus. Accanto ai protagonisti del mondo della cultura, della scienza, dell'economia, dell'informazione, non poteva mancare quello dell'arte. Sono numerosi i musei - scesi in campo già da giorni per permettere al pubblico di godere del proprio patrimonio culturale attraverso i social network ... prosegue sul nostro sito

L'arte a portata di clic

Nel giorno in cui arriva la notizia della chiusura al pubblico, almeno fino al 3 aprile, anche di Piazza San Pietro e della Basilica di San Pietro per arginare il rischio di contagio da coronavirus, è possibile scoprire la bellezza dell'arte con un clic: dalla Cappella Sistina al giardino di Frida Kahlo presso la Casa Azul di Città del Messico, dai siti archeologici ai castelli, dalle grandi collezioni museali ai siti Unesco.

L'arte italiana arriva in Texas fino al 14 giugno

Anima e sangue, mito e bellezza, martirio e passione attraversano l'Oceano per raggiungere, da Napoli, gli States. Fino al 14 giugno, arrivano dal Museo e Real Bosco di Capodimonte al Kimbell Art Museum di Fort Worth in Texas le 40 opere esposte in occasione della mostra Flesh and Blood. Italian Masterpieces from the Capodimonte Museum.

Libri

Io e Clarissa Dalloway. Nuova educazione sentimentale per ragazzi di F. Pacifico

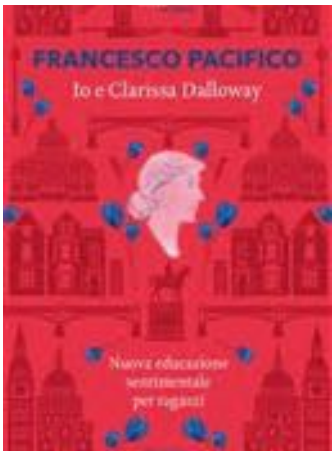

Se per qualcuno la signora Dalloway è l'emblema della donna frivola la cui unica preoccupazione è quella di comprare dei fiori, per Francesco Pacifico, protagonista di questo libro, Clarissa Dalloway è colei che meglio di tutti può insegnare che cos'è l'amore e soprattutto perché, nel nostro quotidiano, per gli innamoramenti che durano un momento o tutta la vita, è importante avere un'educazione sentimentale. Memoir, invenzione e critica: con tono cavalleresco e un linguaggio esatto e scanzonato, Francesco Pacifico dimostra di non avere paura di Virginia Woolf.

... Che Dio perdona a tutti di Pif

Arturo è un trentacinquenne con poche passioni – tra le quali quella dei dolci – che cerca di condividere con gli amici di calcetto. Flora è la figlia del proprietario della pasticceria che fa gli sciù più buoni di Palermo e in un istante diventa la donna dei sogni di Arturo. Sveglia, intraprendente, ma anche molto cattolica, Flora sulla religione ha la stessa pignoleria di Arturo sui dolci, ed è proprio così che lui la conquista, interpretando Gesù durante una Via Crucis. Ma quando lei si accorge dell'indifferenza religiosa di Arturo, questo - un po' per sfinimento e un po' per provocazione, ... prosegue sul nostro sito

L'educazione di T. Westover

Tara, la sorella Audrey e i fratelli Luke e Richard sono nati in una singolare famiglia mormona delle montagne dell'Idaho. Non sono stati registrati all'anagrafe, non sono mai andati a scuola, non sono mai stati visitati da un dottore. Sono cresciuti senza libri, senza sapere cosa succede nel mondo o cosa sia il passato. Con la sua famiglia si preparava alla sicura fine del mondo, accumulando lattine di pesche sciroppate e dormendo con uno zaino d'emergenza sempre a portata di mano. Poi Tara fa una scoperta: l'educazione. La possibilità di emanciparsi, di vivere una vita diversa, di diventare ... prosegue sul nostro sito

Le "dinastie olimpiche" del principe

Maurizio Montagna

C'era una volta un ingegnere forestale che viveva a Straubing, città chiamata "il granaio della Baviera". D'estate inforcava la sua bicicletta per macinare chilometri e scoprire nuovi paesi e città, nuova gente, nuovi mondi. Un giorno, le sue pedalate lo portarono nel Principato del Liechtenstein, a oltre 350 chilometri da casa. Destino volle che un inconveniente meccanico lo lasciasse a piedi proprio lì, a poca distanza dalla capitale Vaduz. E che, colmo dei colmi, si scatenasse un temporale particolarmente forte esattamente in quel momento. Il cicloturista chiese ospitalità in una vicina fattoria. Gli fu accordata. La buriana passò, come ogni temporale estivo che si rispetti, ma i suoi nuovi amici gli proposero di fermarsi ancora. Lui rimase nella fattoria per qualche giorno. E si invaghì quel paese, che probabilmente, fino ad allora, conosceva solo dalle pagine di geografia nei sussidiari e dalla consultazione di mappe e cartine. Si innamorò del Liechtenstein in modo tale da decidere di andarci a vivere. E ci riuscì. Trovò un lavoro nel villaggio di Planken – il meno abitato tra gli 11 comuni del Principato – e portò con sé la moglie e la figlia di appena un anno. E' così che ci è stata tramandata la incredibile storia dell'ingegner Hubert Wenzel, che poi in Liechtenstein ci piantò le radici: alla prima figlia Johanna detta Hanni, nata a Straubing nel 1956, si aggiunsero altri due marmocchi: Andreas (1958) e Petra (1961). I tre ereditarono una delle grandi passioni di papà: lo sci. Hubert Wenzel aveva infatti gareggiato, portandosi a casa anche un campionato del mondo universitario. L'amore per la neve passò ai figli – anche perché in Liechtenstein, sciare è qualcosa di normale, di quotidiano. Sulle piste, i Wenzel si incrociano con tanti altri ragazzi. Tra questi, i due figli di Christof Frommelt, un fondista di Schaan che aveva difeso i colori del Liechtenstein ai Giochi Olimpici di St Moritz 1948. Si chiamano Willi, già grandino (è del 1952) e Paul, che invece è del 1957 e appartiene alla stessa generazione di Hanni e Andreas. I loro genitori ancora non lo sanno, ma i giovani Wenzel e i Frommelt trasformeranno letteralmente la storia sportiva del Liechtenstein, regalando al piccolo principato la quasi totalità delle loro medaglie olimpiche. I ragazzi diventano (...)

Storie di Sport

grandi. E dal 1972 in avanti, progressivamente, si fanno vedere. Willi Frommelt, ai Giochi di Sapporo, si piazza 30esimo in discesa libera e 22esimo in gigante – certo, lontano dal podio, ma pur sempre fra i primi trenta del circo bianco in due discipline. Poi l'avventura olimpica finisce, si disputano le ultime gare della stagione ed è Hanni Wenzel a farsi notare: il 1 marzo 1972 si porta a casa i primi punti di Coppa del Mondo. Pochi mesi dopo, nel pieno della stagione successiva, anche la ragazza di Straubing diventata liechtensteinerin sale per la prima volta su un podio: è il gigante di Saalbach, che si corre il 1 dicembre, e che vede la giovanissima Hanni arrivare terza, dietro un mito come l'austriaca Annemarie Pröll – vincitrice delle Coppe del Mondo 1970/71 e 1971/72 - e la connazionale Christa Zechmeister. Nel febbraio successivo, in discesa, Willi è per la prima volta nella top ten: si piazza nono. Alla fine, la bandiera del Liechtenstein ce la fa a salire sul pennone più alto: il 19 dicembre 1973 Hanni si porta a casa la prima di 33 vittorie in gare di Coppa del Mondo. E' il suo esordio sui podi ch… prosegue sul nostro sito

A cura di
EMANUELE BASSO RICCI
ETFANews
PERIODICO TRIMESTRALE
SETTEMBRE - NOVEMBRE 2019
N.10

Finanza

Tonfo nelle borse. Governi e Autorità di Vigilanza che fanno?

Luca Baj

Il 12 marzo è stato registrato il più importante "tonfo" a Wall Street dal 1987. Un -10% che dimostra che neppure le mosse della Fed siano servite a tranquillizzare i mercati. Il FTSEMIB ha chiuso con una flessione del 16,92%, con la peggiore seduta della sua storia, superando in negativo anche il risultato (-12,5%) post referendum Brexit. Lo spread tra BTp e bund è arrivato a 273 punti, assestandosi poi a 262. Lagarde ha pure detto che il restringimento degli spread non è compito della Bce. Un quadro desolante. La domanda è: per quale ragione non si è pensato di stoppare le contrattazioni? Vengono adottate, da settimane, stringenti misure per la protezione delle persone: è mai possibile che nessuno pensi che mentre la gente non può lavorare, e quindi guadagnare, non può sottoporsi al rischio di perdere pure il proprio denaro investito? Il libero mercato non è questo. il libero mercato deve fondarsi su regole che consentano agli attori la libertà di compiere scelte adeguate al momento opportuno. Di oggi la notizia che Consob intenderebbe vietare la vendita allo scoperto. E ci mancherebbe! Però si arriva sempre tardi, nel nostro Paese. Forse per superficialità, forse per inescusabile impreparazione. Ma, alla fine, il conto viene sempre saldato da qualcuno: mai da chi governa, mai da chi vigila.

Jeryco
(https://instagram.com/jerycoink?igshid=q1u40otb03c4)

Certificates

Equity protection sull'indice europeo

Danilo Zanni

Oggi analizziamo un certificato a capitale protetto sull'azionario europeo. Il certificato in analisi fa parte della famiglia degli equity protection a cedola. Il certificato è stato emesso il 21/02/2020 da Ubi e scadrà il 21/02/2025. Il sottostante è L'Eurostoxx Select Dividend 30 e lo strike price è fissato a 2061,39. Se il 14 febbraio di ogni anno, il sottostante sarà superiore allo strike price il certificato pagherà una cedola del 2,4%, altrimenti non pagherà nessuna cedola. A scadenza, il certificato rimborserà 980, a prescindere dal prezzo del sottostante. Questo strumento quindi può essere utile a quell'investitore che vorrebbe ricevere una … prosegue sul nostro sito

Investment Protection Advisors

veradent CLINIC
Il Centro Dentale vicino a casa
Zogno (Bg)
Via Cesare Battisti, 18
Tel. 0345 247092
zogno@veradentclinic.it
www.veradentclinic.it
Direttore Sanitario Dr. Fabio Invernizzi
Informazione sanitaria ai sensi della legge 248 (legge Bersani) del 04/08/2006.

COPIA OMAGGIO

interValli

veradent CLINIC
Il Centro Dentale vicino a casa
Check-up professionale e ablazione completa del tartaro
39 Euro
Tel. 0345 247092

MTSM SRL | WWW.INTER-VALLI.COM — Mensile di informazione e di approfondimento culturale, storico e sportivo — ANNO XIII N. 1 FEBBRAIO 2020

C'ERA UNA VOLTA LA BUONA POLITICA

LUCA TIRONI
L'EDITORE

La buona politica non ha colore ma sono le persone che fanno buona o cattiva politica. Mi chiederete il perché di questa frase. Molto semplicemente perché sono le iniziative delle persone che fanno parte degli schieramenti politici a fare buona o cattiva politica. Le scelte che vengono operate quando uno ricopre un incarico istituzionale, nel bene o nel male, sono scelte che dovrebbero riguardare sempre il meglio per il Paese. Non bisognerebbe mai porsi il problema che fare buona politica sia una garanzia solo di uno schieramento politico, ma sarebbe bene prendere per buone tutte le iniziative che anche l'altro schieramento politico fa e cercare di portarle avanti perché buone iniziative fatte da persone competenti, non bisognerebbe mai "cassare" una iniziativa se positiva ma solo per il fatto che fosse stata partorita dallo schieramento politico avversario. Purtroppo, nella realtà, ciò non accade quasi mai. Una volta scalzato l'avversario in modo democratico, attraverso le elezioni, si fa terra bruciata su tutto ciò che è stato fatto dalla lista avversaria e così succede ogni volta, da qualsiasi parte ci si metta. Si ricomincia da capo, con perdita di tempo (....).

CONTINUA A PAGINA 27

MONTAGNA

Dalla Regione fondi per la cura del territorio

A PAGINA 4

TURISMO

Il rilancio parte da Dossena: siglato l'AdP

A PAGINA 5

AMBIENTE

Incontro sulla T2 Molte idee e altrettanti dubbi

A PAGINA 8

TURISMO

Cresce la via delle castagne Finanziati i nuovi servizi

La via delle Castagne è il progetto realizzato e promosso del comune di Zogno che ha la finalità di promuovere le castagne nella stagione autunnale e la riscoperta di un'antica via di collegamento con la Mercatorum, già battuta in epoca medievale per la posizione strategica di difesa.

A PAGINA 2 E 3

SANITA'

Inaugurata una palestra sul fiume Brembo

A PAGINA 9

CULTURA

Studenti in VacCanza in Val Taleggio

A PAGINA 11

SPORT

Si ferma L'OBF A rischio anche l'OUT 2020

A PAGINA 12

PELLEGRINI LAB ZOGNO
CENTRO RIPARAZIONI E VENDITA
FOLLETTO, BIMBY
e...piccoli elettrodomestici
I NOSTRI SERVIZI
RIVENDITA E RITIRO FOLLETTO
ASSISTENZA TECNICA
VENDITA FOLLETTO USATI
(vari modelli) con garanzia 12/24 mesi
NOLEGGIO E SERVIZIO CORTESIA
ORARI
DA LUNEDÌ A VENERDÌ
10.00 - 12.00 / 15.30 - 19.00
SABATO
09.30 - 12.00 / 15.30 - 18.00
CONTATTI
ZOGNO (BG) VIA MAZZINI, 77
CELL. 328/9631693 - 328/4547263
info@pellegrinilab.it ■ www.pellegrinilab.it

LATTERIA DI BRANZI
www.latteriadibranzi.it
PRODOTTI TIPICI - MENU TRADIZIONALI

BAITA DEI SAPERI E DEI SAPORI BREMBANI
ZOGNO (BG) - Via Grotte delle Meraviglie,14a - Tel.0345.92061
Orario continuato

Finanza

Comitato di Basilea e tassi di riferimento

Luca Baj

Il Comitato di Basilea per la Vigilanza Bancaria (BCBS) con la propria Newsletter del 27 febbraio 2020 ha affrontato il tema della riforma dei tassi di riferimento del mercato. Il Comitato ha raccomandato alle banche di prendere in considerazione gli effetti della riforma sulle loro attività preparandosi adeguatamente alla transizione verso i tassi alternativi mantenendo uno stretto dialogo con le Autorità di vigilanza. In particolare, evidenzia il Comitato, con il venir meno del LIBOR al termine del 2021, gli operatori del mercato che lo stanno utilizzando nei nuovi contratti dovrebbero considerare attentamente i rischi economici, legali e reputazionali nonché prevedere le modalità di gestione della sostituzione del tasso di riferimento. Alla luce di tali prospettive, il Comitato ha fornito la sua opinione sulle modalità di svolgimento della transizione in materia di: (i) aggiornamento dei contratti esistenti; modifica delle condizioni contrattuali relative agli strumenti di capitale; (ii) risk management e modelli interni.

Nuova pronuncia CGUE sulla indicizzazione del tasso di mutuo

Sara Vetteruti

Con la sentenza resa nella casa C-125/2018, la Corte di Giustizia Europea si è trovata a ribadire un principio importantissimo in tema di clausole contenute nei contratti di mutuo ipotecario. In particolare la CGUE sottolinea come, alla luce di quanto previsto dalla Direttiva 93713, il Giudice nazionale, indipendentemente dalla trasposizione nell'ordinamento nazionale della norma contenuta nella direttiva citata, ed in particolare dell'art. 4 paragrafo 2, è sempre tenuto a verificare che la clausola contrattuale che verte sull'oggetto principale del contratto sia chiara e comprensibile ad un consumatore medio, normalmente informato e ragionevolmente attento e avveduto. La sentenza ha altresì, ed in concreto, statuito che la clausola di un contratto di mutuo ipotecario tra consumatore e professionista, che prevede un tasso di interesse a carico consumatore variabile in funzione dell'indice di riferimento fondato sui mutui ipotecari delle casse di risparmio spagnole, ricade nella sfera di applicazione della direttiva sulle clausole … prosegue sul nostro sito

BCE: nuovo indirizzo sul flussi di ritorno

Sara Vetteruti

Il 6 marzo scorso è stato pubblicato in Gazzetta Ufficiale UE l'indirizzo di BCE riguardo le procedure di raccolta Dari sul credito e rischio creditizio. Ogni Banca Centrale Nazionale, ai sensi del Regolamento BCE del 2016 (Regolamento UE 2016/867, BCE/2016/13), può fornire ai soggetti dichiaranti i cd. dati granulari su credito e rischio creditizio, inclusi i dati raccolti dal altre BCN. Secondo l'odierno contesto normativo, le BCN possono infatti far circolare volontariamente tra loro detti dati, così da consentire l'accesso ai soggetti dichiaranti … prosegue sul nostro sito

Lyxor punta sull'HY sostenibile: tre nuovi ETF su Borsa Italiana

ETF

Emanuele Basso Ricci

L'investimento sostenibile si è rapidamente evoluto da semplice e circoscritta nicchia di mercato ad alternativa ormai disponibile per qualsivoglia allocazione di capitale, contagiando tanto l'equity, asset class tradizionale per queste selezioni, quanto il bond market. Evoluzione ormai certa di questo concetto è la sua imposizione quale metrica di valutazione imprescindibile per il mercato fino ad una parificazione con le attuali valutazioni di rating, notoriamente considerate lo standard per la più rapida valutazione dei rischi dell'investimento. Su queste fondamenta sono costruiti i portafogli dei grandi fondi d'investimento e le loro politiche, si decidono quali titoli possono rientrare nei più diffusi benchmark e quali possono (in tempi normali) essere oggetto di acquisto da parte delle banche centrali. La crescente considerazione della quale queste metriche stanno godendo dipende in buona parte dalla loro capacità di pesare rischi che le tradizionali metriche di rating non possono quantificare come pure la loro capacità di mettere in luce le potenzialità dell'investimento qualificandolo o meno come in linea con i mega trend in atto. Pertanto le selezioni sostenibili possono costituire uno strumento in più per contenere e gestire i rischi delle esposizioni già a priori più remunerative e rischiose, come quelle in bond corporate HY. I tre nuovi ETF lanciati da Lyxor sul listino italiano si prefiggono anche questo obbiettivo, proponendo appunto esposizioni al segmento HY nelle tre varianti USD, EUR e Global. I tre ETF, costruiti su indici Bloomberg Barclays Corporate MSCI High Hield SRI Sustainable, standard ESG in ambito bond, offrono esposizione ai bond di società di mercati sviluppati denominati nelle rispettive valute (per l'esposizione ... prosegue sul nostro sito

I 9 ETF PIÙ IMPORTANTI

Titolo	Prezzo	Precedente	Var.	Var. %
SPDR S&P 500	115,9000	115,9000	-13,2500	-10,2594%
iShares MSCI Emerging Index Fun	0,3112	0,3112	-0,0705	-18,4700%
	1,4628	1,4628	-0,3164	-17,7833%
United States Oil Fund	7,8210	7,8210	-1,7010	-17,8639%
	7,0660	7,0660	-1,4740	-17,2600%
ProShares UltraShort Lehman 20	5,7500	5,7500	-1,6360	-22,1500%
	1,1025	1,1025	-0,2210	-16,6982%
LYXOR FTSEMIB DAI 2X LEV UCITS	1,9505	1,9505	-0,2445	-11,1389%

FTSEMIB

Una delle peggiori settimane della storia dell'indice italiano, che passa dai 20750 punti ai 15000 punti prima di rimbalzare violentemente verso area 17000. Un crollo del 25% in 4 sedute di borsa non si vedeva dal 2008. Dal punto di vista tecnico l'indice fornisce un bruttissimo segnale, andando a violare il supporto di lungo periodo rappresentato dalla trend line rialzista che unisce i minimi del 2012 e del 2016 e che aveva contenuto la discesa del 2018. Lo scenario muta completamente e a meno di repentini ritorni sopra area 18800/19000 punti nelle prossime 3 settimane, sembra un evidente inversione di trend il cui supporto ed obiettivo potrebbe essere area 12600 punti, dove transita il supporto statico che unisce i minimi del 2008 … prosegue sul nostro sito

DAX

Anche il Dax tracolla ed arriva a perdere il 20% dalla chiusura dello scorso venerdì, in area 11500 punti, tornando su livelli che non vedeva dal crollo del 2016, sotto i 9000 punti. Anche in questo caso la rottura del supporto di lungo periodo rappresentato dalla rialzista che unisce i minimi del 2009 e del 2011 fornisce un segnale poco rassicurante per l'indice tedesco. Anche in questo caso solo un ritorno sopra area 10500 nelle prossime settimane fornirebbe un segnale tecnico contrastante, mentre un pull back sulla precedente rialzista confermerebbe l'iversione di trend. Macd in deciso ipervenduto.

S&P500

Tracolla anche la borsa americana che rompe tutti i supporti rappresentati dalle medie mobili a 100 e 200 settimane, cosa che non avveniva dal 2011, e si poggia sul supporto di lungo rappresentato dalla rialzista che parte dai minimi del 2008, in area 700 punti e transita per i minimi del 2011. Area 2450 punti circa diventa lo spartiacque tar una correzione violenta ed una inversione di trend di medio periodo. La rottura di tale livello, se confermata dalle prossime candele settimanali, ridisegnerebbe completamente il trend dell'indice americano. Media mobile a 200 settimane in area 2640 punti, quella a 100 e 50 in area 2880 e 3050. Macd in fortissimo ipervenduto.

NIKKEI

Quasi del 20% la variazione settimanale del nikkei, che dalla chiusura della scorsa ottava in area 20450 punti affonda fino ai 16500 circa prima di rimbalzare. Scenario di lungo periodo compromesso, con le quotazioni che perdono la rialzista che parte dai minimi di area 8000 del 2012 e che ha sostenuto il trend fino alla scorsa settimana. Il primo reale supporto di medio periodo è rappresentato dalla statica in area 14800 punti circa, mentre al rialzo valgono la media mobile a 200 settimane e la ex rialzista i due livelli principali di resistenza, entrambi in area 20400 punti circa.

ORO

Ancora una settimana in altalena per il metallo giallo che non beneficia più del crollo dei mercati azionari, ed anzi sembra essere venduto anche lui. Oscillazioni dei prezzi comprese tra i supporti rappresentati dalla media mobile a 50 settimane, in area 1575 dollari oncia, e area 1700 dollari. La forte volatilità dei mercati continua dunque ad influire direttamente sulle quotazioni dell'oro che dal punto di vista tecnico resta rialzista, con il Macd che però inizia ad invertire; il primo supporto è rappresentato dalla media mobile a 10 settimane che transita in area 1585 dollari.

PETROLIO

Settimana shock per le quotazioni del petrolio che perdono oltre il 30% arrivando sui minimi del 2016 in area 30 dollari al barile. Scenario complesso in cui i riferimenti sono rappresentati dal supporto statico di lungo periodo, che transita dal minimo del 2009 e da quello del 2016, appunto in area 30 dollari, e dalla resistenza rappresentata dalla vecchia rialzista, in area 45 dollari. Gup dei prezzi lasciato aperto a 41 dollari. Macd in profondo rosso.

APPLE

Crolla anche Apple che arriva sui 250 dollari, arretrando di quasi il 20%. Dal punto di vista tecnico i prezzi si muovono tra il supporto rappresentato dalla media mobile a 50 settimane, in area 235 dollari e quella a 10, in area 300 dollari. Trendline rialzista che transita in area 220 dollari. Macd incrocia al ribasso e fornisce un primo segnale negativo.

SPREAD

Crolla anche Apple che arriva sui 250 dollari, arretrando di quasi il 20%. Dal punto di vista tecnico i prezzi si muovono tra il supporto rappresentato dalla media mobile a 50 settimane, in area 235 dollari e quella a 10, in area 300 dollari. Trendline rialzista che transita in area 220 dollari. Macd incrocia al ribasso e fornisce un primo segnale negativo.

Titoli

Per visualizzare i grafici vai su
www.primosegno.com/grafici

Banco BPM

Prezzo	Variazione %	Capitalizzazione
1,10	-16,6982%	1,666461749E+09
Minimo	**Massimo**	**Volume**
1,10	1,32	61.600.756,00
Min. 52 sett.	**Max. 52 sett.**	**P/E**
1,14	2,59	16,21
Rendimento	**Obiettivo 1 anno**	**EPS**
0,06	0,06	0,07

Cattolica Assicurazioni

Prezzo	Variazione %	Capitalizzazione
4,51	-13,0183%	7,54329072E+08
Minimo	**Massimo**	**Volume**
4,48	5,01	1.390.872,00
Min. 52 sett.	**Max. 52 sett.**	**P/E**
4,62	8,98	6,34
Rendimento	**Obiettivo 1 anno**	**EPS**
0,09	9,00	0,71

Unicredit

Prezzo	Variazione %	Capitalizzazione
7,07	-17,260%	1,5780993177E+10
Minimo	**Massimo**	**Volume**
7,00	8,25	54.474.593,00
Min. 52 sett.	**Max. 52 sett.**	**P/E**
7,09	14,44	4,66
Rendimento	**Obiettivo 1 anno**	**EPS**
0,07	16,38	1,52

Generali

Prezzo	Variazione %	Capitalizzazione
11,80	-12,9520%	1,8511780442E+10
Minimo	**Massimo**	**Volume**
11,63	13,03	23.447.815,00
Min. 52 sett.	**Max. 52 sett.**	**P/E**
11,93	19,63	6,72
Rendimento	**Obiettivo 1 anno**	**EPS**
0,08	16,43	1,75

Eni

Prezzo	Variazione %	Capitalizzazione
6,59	-18,1118%	2,3956581035E+10
Minimo	**Massimo**	**Volume**
6,59	7,88	72.268.624,00
Min. 52 sett.	**Max. 52 sett.**	**P/E**
6,70	16,06	164,80
Rendimento	**Obiettivo 1 anno**	**EPS**
0,13	18,06	0,04

UBI Banca

Prezzo	Variazione %	Capitalizzazione
2,22	-19,4485%	2,519766667E+09
Minimo	**Massimo**	**Volume**
2,22	2,68	28.087.685,00
Min. 52 sett.	**Max. 52 sett.**	**P/E**
2,04	4,51	10,05
Rendimento	**Obiettivo 1 anno**	**EPS**
0,06	3,33	0,22

Enel

Prezzo	Variazione %	Capitalizzazione
5,23	-19,8466%	5,3124900792E+10
Minimo	**Massimo**	**Volume**
5,23	6,28	152.932.114,00
Min. 52 sett.	**Max. 52 sett.**	**P/E**
5,37	8,61	20,82
Rendimento	**Obiettivo 1 anno**	**EPS**
0,06	5,59	0,25

Intesa Sanpaolo

Prezzo	Variazione %	Capitalizzazione
1,46	-17,7833%	2,5598416644E+10
Minimo	**Massimo**	**Volume**
1,46	1,74	451.776.106,00
Min. 52 sett.	**Max. 52 sett.**	**P/E**
1,49	2,63	6,10
Rendimento	**Obiettivo 1 anno**	**EPS**
0,13	2,58	0,24

Fineco Banca

Prezzo	Variazione %	Capitalizzazione
6,92	-12,1635%	4,21028785E+09
Minimo	**Massimo**	**Volume**
6,92	8,10	11.037.017,00
Min. 52 sett.	**Max. 52 sett.**	**P/E**
7,05	12,56	17,47
Rendimento	**Obiettivo 1 anno**	**EPS**
0,04	10,53	0,40

Saipem

Prezzo	Variazione %	Capitalizzazione
1,95	-11,1389%	1,943513289E+09
Minimo	**Massimo**	**Volume**
1,95	2,14	25.639.700,00
Min. 52 sett.	**Max. 52 sett.**	**P/E**
2,02	5,05	162,54
Rendimento	**Obiettivo 1 anno**	**EPS**
	5,47	0,01

Unipolsai

Prezzo	Variazione %	Capitalizzazione
1,70	-6,0514%	4,726662942E+09
Minimo	**Massimo**	**Volume**
1,70	1,86	17.786.571,00
Min. 52 sett.	**Max. 52 sett.**	**P/E**
1,68	2,79	7,26
Rendimento	**Obiettivo 1 anno**	**EPS**
0,09	2,19	0,23

FCA

Prezzo	Variazione %	Capitalizzazione
7,82	782,1000%	7,821E+00
Minimo	**Massimo**	**Volume**
7,72	9,16	31.807.923,00
Min. 52 sett.	**Max. 52 sett.**	**P/E**
8,04	14,89	1,93
Rendimento	**Obiettivo 1 anno**	**EPS**
0,05	17,68	4,06

LE 9 BANCHE PIÙ IMPORTANTI DEL MONDO				
Titolo	Prezzo	Precedente	Var.	Var. %
ICBC	115,9000	115,9000	-13,2500	-10,2594%
CCB	10,8100	10,8100	-3,0900	-22,2302%
ABC	0,3112	0,3112	-0,0705	-18,4700%
HSBC Holdings, plc.	1,4628	1,4628	-0,3164	-17,7833%
J P Morgan Chase & Co Depositar	7,8210	7,8210	-1,7010	-17,8639%
BNP PARIBAS ACT.A	7,0660	7,0660	-1,4740	-17,2600%
MITSUBISHI UFJ FINANCIAL GROUP	5,7500	5,7500	-1,6360	-22,1500%
Bank of America Corporation	1,1025	1,1025	-0,2210	-16,6982%
Citigroup, Inc.	1,9505	1,9505	-0,2445	-11,1389%

LE 9 ASSICURAZIONI PIÙ IMPORTANTI DEL MONDO				
Titolo	Prezzo	Precedente	Var.	Var. %
PING AN	115,9000	115,9000	-13,2500	-10,2594%
ALLIANZ SE NA O.N.	10,8100	10,8100	-3,0900	-22,2302%
CHINA LIFE INSURANCE (TW)	0,3112	0,3112	-0,0705	-18,4700%
AIA	1,4628	1,4628	-0,3164	-17,7833%
AXA	7,8210	7,8210	-1,7010	-17,8639%
	7,0660	7,0660	-1,4740	-17,2600%
MetLife, Inc.	5,7500	5,7500	-1,6360	-22,1500%
Allstate Corporation (The)	1,1025	1,1025	-0,2210	-16,6982%
Prudential Financial, Inc.	1,9505	1,9505	-0,2445	-11,1389%

LE 5 ACCIAIERIE PIÙ IMPORTANTI DEL MONDO				
Titolo	Prezzo	Precedente	Var.	Var. %
Arcelor Mittal NY Registry Shar	115,9000	115,9000	-13,2500	-10,2594%
NIPPON STEEL CORPORATION	10,8100	10,8100	-3,0900	-22,2302%
HESTEEL CO LTD	0,3112	0,3112	-0,0705	-18,4700%
POSCO	1,4628	1,4628	-0,3164	-17,7833%
JIANGSU SHAGANG GR	7,8210	7,8210	-1,7010	-17,8639%

CRIPTOVALUTE					
Nome	Prezzo	Massimo	Minimo	Var.	Var. %
BTC-EUR	4.661,86	5.268,15	3.719,47	162,58	3,61%
ETH-EUR	110,39	123,57	86,36	8,29	8,11%
XRP-EUR	0,13	0,15	0,10	0,00	3,82%

LE 9 CASE AUTOMOBILISTICHE PIÙ IMPORTANTI DEL MONDO				
Titolo	Prezzo	Precedente	Var.	Var. %
VOLKSWAGEN AG VZO O.N.	115,9000	115,9000	-13,2500	-10,2594%
TOYOTA MOTOR CORP	10,8100	10,8100	-3,0900	-22,2302%
RENAULT	0,3112	0,3112	-0,0705	-18,4700%
General Motors Company	1,4628	1,4628	-0,3164	-17,7833%
HyundaiMtr(1P)	7,8210	7,8210	-1,7010	-17,8639%
Ford Motor Company	7,0660	7,0660	-1,4740	-17,2600%
HONDA MOTOR CO	5,7500	5,7500	-1,6360	-22,1500%
FIAT CHRYSLER AUTOMOBILES	1,1025	1,1025	-0,2210	-16,6982%
SUZUKI CO LTD	1,9505	1,9505	-0,2445	-11,1389%

MATERIE PRIME					
Commodity	Prezzo	Massimo	Minimo	Var.	Var. %
Oro	1.577,50	1.645,40	1.560,40	-66,00	-4,02%
Petrolio Greggio	30,78	32,34	30,02	-2,26	-6,84%
Rame	2,44	2,48	2,43	-0,04	-1,48%
Mais	365,75	371,75	365,00	-8,00	-2,14%
Caffé					

VALUTE					
Simbolo	Prezzo	Max 52 sett.	Min 52 sett.	Var.	Var. %
EUR/USD	1,1083	1,1496	1,0780	-0,0098	-0,8755%
USD/JPY	107,1570	112,2260	101,2830	2,3060	2,1993%
GBP/USD	1,2403	1,3510	1,1959	-0,0176	-1,4028%
USD/CHF	0,9530	1,0229	0,9182	0,0085	0,8968%
EUR/JPY	118,6980	126,8000	115,8680	1,5800	1,3491%
EUR/GBP	0,8936	0,9396	0,8276	0,0062	0,6964%
EUR/CHF	1,0556	1,1476	1,0542	-0,0011	-0,1032%
GBP/JPY	132,7980	148,3760	126,6550	0,8600	0,6518%
CHF/JPY	112,4260	114,3730	106,8100	1,5960	1,4400%
GBP/CHF	1,1811	1,3399	1,1675	-0,0086	-0,7187%
USD/RUB	73,5792	75,4280	60,8646	-1,3113	-1,7510%

primosogno ARTE

Presenta:
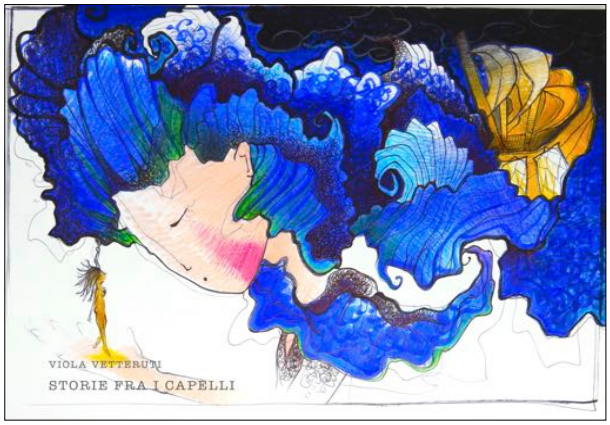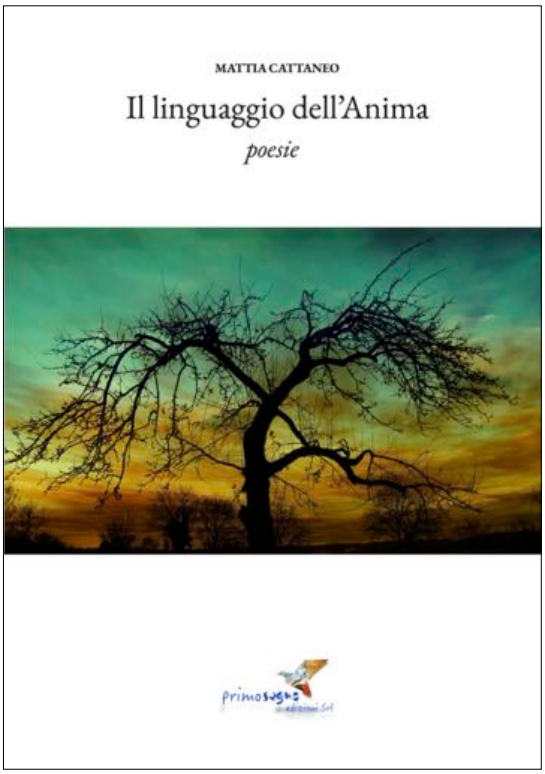
IN VERSIONE CARTACEA E DIGITALE